

中高生と地域をつなぐ職育誌

Kanaeru

No.11 | 2023 Dec.

カナエルはちのへ



全国各地を
飛び回る？

いろんな
出会いがある？



「特集」
旅を仕事に
思い出づくりをサポート



思いやりをカタチに

My invention change the world!

世の中には便利な物や技術があふれています。その源泉は、誰かが思いついた「あったらいいな」という、小さなアイデアの種。今回は、その種を膨らませて数々の発明品を生み出してきた、八戸市少年少女発明クラブの三浦士さん(15)の頭の中をのぞいてみます。



file.05

三浦 士 さん(15)

八戸聖ウルスラ学院中学校3年

01

さまざまな事柄を体験し アイデア実現に生かす

小学校1年生の時に段ボールで車を作ったことで物作りに興味が湧き、3年生で発明クラブに入りました。クラブの魅力は、さまざまな事柄を物理的に体験しながら、アイデアの実現に結び付けていくこと。頭の中で考えたアイデアを試行錯誤しながら形に仕上げ発表し、そして次の発明に着手していきます。



今年の青森県発明くふう展で入賞した「自動点灯杖」

02

スタートは 「あったらいいな」

私の発明は、家族の困り事だったり、「こういうのがあったらいいな」と考えたところから始まります。例えば、今年の青森県発明くふう展で県発明協会会長奨励賞を受賞した「自動点灯杖」は、杖について歩く祖父と一緒に散歩中、日影の暗い所で祖父が転んでしまったことがきっかけで生まれました。

コミュニティをつくり
みんなと一緒に
新しい物を生み出したい

03

全国規模のコンテストで 最優秀賞を受賞

小学校5年生の時、「Honda子どもアイデアコンテスト」で、水素発電の燃料電池とバイオマス発電を結び付けてエネルギーにする方法「エネルギーはトイレから」を発表し、最優秀賞を受賞しました。審査委員長を務めた脳科学者の茂木健一郎さんに「科学的根拠がある」と絶賛され、本当にうれしかったです。

明るい昼間に蓄電し暗くなると光るランドセルカバー

04

Webアプリの 開発に夢中

今は1月のロボコンに向けて取り組む一方、独自のWebアプリ開発も進めています。目標は大企業による中央集権型のネットワークを解放し、写真や動画投稿が盛んになる前(2000年代初頭)のようなつながりができるコミュニティをつくること。皆のアイデアを集め、一緒に新しい物を生み出す場にしたいです。



「Honda子どもアイデアコンテスト」で茂木健一郎さんと記念撮影!



AKIRA MIURA

みうら・あきら 小学3年生で弘前市少年少女発明クラブに入会。翌年、八戸市立吹上小に転校、同市少年少女発明クラブに転入。得意教科は数学。趣味はパソコン、プログラミング、アプリ開発で、愛読書は「Newton」。好物はそば。

CONTENTS

02 がんばる中高生 三浦 士さん

04 おしごと研究所

旅を仕事に

思い出づくりをサポート

09 カナエルニュース

「悔しい思いをたくさんしよう」元日テレプロデューサーが講演
高校生らが地元企業をリモート見学

10 私としごと 働く先輩

プライフーズ 株式会社 10、11P

株式会社 みちのく庭園 12、13P

八田グループ 14P

小幡建設工業 株式会社 15P

タナカホーム 株式会社 16P

西浦水道建設工業 株式会社 17P

北日本造船 株式会社 18P

八戸酒造 株式会社 19P

自衛隊青森地方協力本部 八戸地域事務所 20、21P

株式会社 中村木材店 22P

エプソンアトミックス株式会社 23P

株式会社 ハチカン 24P

25 あなたは一人じゃない。サポステ利用者体験談

26 デーリー東北「リクルートラウンジ2023」

28 協賛企業・団体



「未来パス」は、カナエルはちのへ、大学進学説明会、リクルートラウンジなど、デーリー東北新聞社が地域に暮らす若者の夢を応援するために行っている多様なキャリア支援関連事業を分かりやすく整理し、情報にアクセスしやすくなるためのプラットフォームです。



未来パス 検索



旅を仕事に

思い出づくりをサポート



初めて行く場所に好奇心がくすぐられたり、旅先での出会いが人生に影響を及ぼしたり。トラブルさえも一つの思い出になってしまうような、特別な体験をさせてくれる旅。そんな思い出づくりをサポートするのが旅行会社のスタッフです。華やかな業界に見えますが、実際はどのような仕事なのでしょう。業務中のリアルな姿を追いました。

(取材協力：JTB総合提携店デーリー東北たびーく、青森県立八戸北高校)

旅行業界の現状は？

コロナ禍から回復！ 成長見込める観光市場

外出や大人数での会食が制限された長い新型コロナウイルス禍を抜け、旅行業界は活気を取り戻しています。観光庁が10月に発表した2023年9月の宿泊旅行統計調査によると、延べ宿泊者数は5028万人泊で、コロナ禍前の2019年同月比の3.1%増となりました。旅行業界はコロナ禍から順調な回復を見せています。

さらに、国際観光市場の拡大に伴い、日本を訪れる外国人は増加が見込まれています。観光業界は日本経済を支える重要な分野に位置付け

られているのです。日本に対する外国人のイメージは「豊かな伝統と文化を持つ国」「日本食がヘルシーでおいしい」「アニメ大国」など良いイメージを抱いている人が多く、世界でも人気の観光地となっています。

一方、コロナ禍からの急激な回復ペースに現場スタッフの採用が追い付いていない、といった課題も横たわっています。少子高齢化に伴う人手不足はどの業界でも悩みの種。旅行業界も例外ではないようです。





JTB総合提携店デーリー東北たびーく
教育旅行担当マネジャー
今泉 賢 さん

述べ宿泊者数2019年同月比の推移



修学旅行に密着!



国内や海外の有名観光地に行く修学旅行。入念に練られたプランに基づいて大人数で移動し、さまざまな場所を見て回ります。その裏で、旅行会社のスタッフはどんな仕事をしているのでしょうか?10月初めに4泊5日で京都、大阪に滞在した青森県立八戸北高校の修学旅行に添乗した、今泉賢さんの仕事に密着しました。



出発3週間前

効率良く楽しめるプランをアドバイス

生徒が考えた自主研修の計画をチェック。「この滞在時間は、もう少し短くて大丈夫」「行く場所を詰め込み過ぎなので削ってみたら?」などと提案する今泉さん。せっかく行ったのにお目当ての観光施設が閉まっていた、といったことがないように各施設の営業時間を確認していました。



1日目



京都へ出発 人混みは細心の注意

JR八戸駅を出発し、東北新幹線で東京駅まで。絶え間なく人が行き来する中で、京都へ向かう新幹線に乗り換えます。東京駅での乗り継ぎは、何度経験しても気を引き締めて臨む場面だそう。無事、京都に着くとバスで鹿苑寺金閣と清水寺へ。生徒が有料施設に入る際のチケット交換、入場の案内も大事な役割だといえます。

お仕事メモ

求められるコミュニケーション能力

旅行が計画通りに進むよう管理するほか、修学旅行では大人数の弁当の手配や大きな荷物の発送準備など体力勝負な一面も。添乗員は男女問わず活躍していて、旅行者はもちろん、交通機関や各施設の担当者といった、さまざまな人とのコミュニケーションも求められそうです。

2～3日目



不測の事態 迅速に対応

2日目は京都市内の自主研修。生徒を送り出した矢先、今泉さんの携帯が鳴りました。翌日のコース別研修の一つだった宝塚歌劇団から、「複数の出演者の体調不良が判明し、公演実施が困難」とのこと。代替案を練り、元々予定していた観光地に大阪の名所を組み合わせるコースを計画しました。3日目の夜、生徒たちは「プランは変わったけど、楽しかった」と宿泊先に到着。笑顔を見て、今泉さんは安堵の表情を浮かべていました。

4～5日目



無事に帰路へ

旅も後半に差し掛かり生徒に疲れが見えてきた頃ですが、楽しい旅となるよう、添乗員はまだまだ気を抜けません。4日目は大阪市のユニバーサル・スタジオ・ジャパン、最終日の5日目は午前中に大阪城を見学。5日目夜、全員無事に八戸駅へ戻ってきました。

旅行会社のさまざまな仕事

教育旅行担当マネジャー

今泉 賢 さん (49)

いまいずみ・けん

弘前市出身。

青森県立弘前実業高校卒業後、旅行会社に就職。2002年、JTBIに入社し、弘前、青森両市の支店勤務、秋田県の男鹿市観光協会への出向などを経験。23年4月から現職。



旅行業界に勤めてから約3分の2は教育旅行を担当してきました。全国津々浦々の人々と関わることが、この仕事の魅力だと感じています。旅行は、ホテルや旅館、バスや船舶などの交通機関、観光施設などの各事業者と協力することで成り立ちます。

長く働いていますが、1人でできることは限られていますし、うまくいかない時も当然あります。それでも、子どもたちを見ていると自然と元気になります。旅行を楽しんでいる姿や、先生の言うことを聞いて一生懸命行動しようとしている姿に、心打たれたことは何度もありました。

個人旅行担当

松田 裕子 さん (32)

まつた・ゆうこ

三沢市出身。

青森県立三本木高校、首都大学東京ツーリズム学科卒業後、JTBIに入社。青森、八戸両市内の支店に勤務し個人旅行を担当。2023年4月から現職。



中学生の頃、三沢市の姉妹都市・米国ワシントン州ウェナッチへ短期留学したことがきっかけで、外国に興味を持ちました。旅行が好きになり、地方からも海外旅行へ行く人が増えればと思い、この仕事を選びました。店頭でお客さまの相談に乗り、一緒にプランを練って旅行商品を販売するのが主な業務です。私たちは旅という形のないものを販売しますが、それはお客さまの思い出となって返ってきます。形のないものだからこそ、想像力を働かせてご案内するよう心掛けています。今後は、子育て中や退職後など、お客さまのライフステージに合わせた旅の提案をしていきたいです。



旅にまつわるエピソード

非日常を体験する旅は、いつもと違うさまざまな出来事が起こります。旅行会社のスタッフのうれしかったことや失敗談など、記憶に残るエピソードを紹介します。



Episode 01

海外で冷や汗

旅行会社でも外国語が得意な人とそうでない人がいます。初めての海外添乗の際、ヨーロッパの国で荷物が届かない事態が発生。英語で対応しなければなりませんでしたが身ぶり手ぶりで何とか乗り切り、空港を出てすぐにその日使う物をお客さまと買いに行きました。翌日、荷物が届いた時は心底ほっとしました。

Episode 02

スリッパで観光？

20年以上前、関西への修学旅行は夜行列車を使っていました。ある女子生徒が列車に備え付けのスリッパのまま降りてしまい、しばらくの間スリッパで歩く羽目に。目的地に着いたら添乗員が急いでお店に走り、女子生徒が好みそうデザインに頭を悩ませながら靴を選んで届けました。

Episode 03

延期の結婚式 1年後に

ハワイで結婚式をするカップルを担当し、何度も打ち合わせをして当日を心待ちにしていました。しかし、出発2日前に東日本大震災が発生しキャンセルに。残念な思いでしたが、落ち着いた頃と同じ内容でやりたいと言って、1年後、無事式を挙げました。1度キャンセルになってもまた来てくれ、「信頼してくれていたのだな」と胸が熱くなりました。

Episode 04

千羽鶴は海の上

修学旅行の平和学習で沖縄県のある施設へ行った時のこと。生徒が折った千羽鶴を預かって事前に送っていたにも関わらず、当日に届いていないことが判明。なんと、日数を要する船便で送っていたのです。その場では他校の千羽鶴を借り、本物は後日届いたものの、苦い失敗の思い出です。

結論

旅を通じて 人生の1ページに寄り添う

旅行会社と一口に言っても、窓口で主に個人向けの旅行を案内する人、学校や企業に営業して添乗もする教育旅行、法人旅行担当など業務は多様です。このほか、年間の大半を国内・海外各地へ飛び回るフリーの添乗員もいます。お客さまや各種事業者と関わり、多くの人の大切な人生の1ページに関われるお仕事です。



News No.1

「悔しい思いをたくさんしよう」 元日テレプロデューサー土屋さん 八戸湊中で講演

八戸市立湊中（川村隆憲校長）は11月7日、同校でキャリア教育講演会を開きました。1990年代の人気テレビ番組「進め!電波少年」を手掛けた元日本テレビプロデューサーの土屋敏男さんが「夢見る力、夢を形にする力」と題して講演。「悔しい思いのパワーが、勝負の時に一番力を発揮する。悔しい思いをたくさんしよう」



と述べ、全校生徒約260人に挑戦や失敗から学ぶ大切さを訴えました。

土屋さんは、同番組の企画で「ユーラシア大陸横断ヒッチハイク」という過酷な旅をした、お笑いタレント有吉弘行さんのエピソードを紹介。番組を契機に一躍時の人となった直後に人気下落したが、悔しさをバネにトップタレントに上り詰めたとし、諦めずに努力する重要性を強調しました。さらに、土屋さん自身は企画を立てる上で、前例のないことを常に考えて挑戦してき

講演終了後は生徒が土屋さんに次々と質問していた



悔しさをバネに努力する大切さを訴えた土屋敏男さん

たといい、「自分を信じ、孤立を恐れないでほしい」と呼び掛けました。

生徒会副会長の2年坂本麗心さんは「自分で立てた目標があると人は頑張れる。たゆまぬ努力が今の有吉さんにつながっているのだと知った」と話していました。

News No.2

地元企業をリモート見学 八戸工、名農高生ら参加

八戸地域高度技術振興センター（理事長・熊谷雄一八戸市長）は7月31日、高校生や大学生らを対象にしたリモート企業見学会を開き、生徒らが地元企業の強みに理解を深め、就職先選びの参考にしました。

優秀な人材の地元定着を目的に毎年実施しており、ビデオ会議システム「Zoom(ズーム)」を活用



したリモートでの開催は3回目。青森県立八戸工業高、名久井農業高のほか、近隣の高校生や大学生らが参加しました。

企業側は十和田市のヨコサワ、八戸市の多摩川ハイテック、河原木電業、大成計装、エイト技術が参加。30分ずつ事業内容や作業の様子、若手社員の声などを紹介しました。

八戸工業高では、材料技術科の1年生28人が出席しました。参加した男子生徒は「希望の職業は決まっ

リモートで開催している企業説明会



企業の説明を聞く生徒

ていないが、工業関係を考えている。見学会を通して部品作りに興味が湧いた」と手応えを感じた様子。同センターの松坂洋司専務理事は「オンラインでも、工場で作業している様子などを画面を通して見学できる。企業の人材確保の一助になれば」と意欲を示していました。



普利フーズ 株式会社

八戸市北白山台2丁目6-30

●設立/1965年 ●従業員数/3662人

〈業務概要〉ブロイラーの生産・処理・加工食品の製造、販売

〈求める人材〉真面目さや誠実さを感じさせる人、情熱にあふれる人、ユニークで創意工夫ができる人。

先輩社員インタビュー▶



Work and me
私と仕事が

チーム一丸となって

安全・安心な鶏肉を提供



さわむかい じょうま 澤向 丈真 さん (23)

職種：解体室 ムネライン管理 (入社5年目)
所属：食肉製造部 細谷工場
中学：八戸市立明治中学校
高校：青森県立名久井農業高校 生物生産科

始業前の朝礼で 職場を明るい雰囲気

鳥料理が好きで、どのような工程を経て鶏肉が食卓に届いているのかを知りたくて入社しました。現在はムネ肉ラインの管理業務を担当。手作業でムネ肉から背肉を切り取り、残骨を回収するラインで従業員を束ねています。

機械で完璧に骨を取り除けるわけではないので、チームが一丸となって、見落としがないように作業に当たっています。

また、従業員の健康や労災発生防止は、いずれもお客様に安全・安心な鶏肉を提供することに通じています。「今日は良い天気ですね」といった始業前の会話も大切だと感じています。今後お互いが気持ちよく仕事をできる雰囲気づくりを心掛けたいです。

Q. 今後の目標は？

自社他工場を見学したい

北海道や広島県にある工場を見学して、いい取り組みを自分たちのラインにも取り入れたいです。軽米工場への視察に参加した際には、使っている機械は違っても、人員の配置などがとても参考になりました。一人一人の作業スキルの向上にもつなげて、さらに品質の高いムネ肉を製造したいです。

Q. 失敗したことは？

消耗品の劣化で ラインが停止

鶏肉をカットする機械の消耗品を管理するのも私の仕事です。以前、保守・点検が至らなくてラインが止まってしまい、鶏の処理が計画通りに進まないことがありました。現在は消耗品の状態を記録し、あらかじめ交換の予定を立てるようにしています。



資格管理検定の
資格を取得したいです

Q. リフレッシュ方法は？

愛犬と一緒に過ごす

柴犬のリンと戯れて、癒やされています。知り合いからもらってきて、赤ちゃんの頃から育てているので、とてもかわいいです。バスケやスノーボードをして、体を動かすのも気分転換になります。



リンちゃんのことばを
こちらを見つけてください



未来に、まっすぐ。食卓に、まっすぐ。

プライフーズ
Prifoods®

株式会社 **チアズ** 五穀味鶏



ラインの現場管理に責任感

作業計画の作成にも挑戦



さかした ねお
坂下 寧音 さん (20)

職種：製造管理（入社3年目）
所属：バック製造部 細谷プロセスセンター
中学：八戸市立東中学校
高校：千葉学園高校 総合ビジネス科

**仕事を評価してくれる
上司がいる職場**

今年の3月から、鶏肉を真空パックにする深絞りラインで現場管理をしています。主な仕事は従業員への指示出しや機械のチェックなど。最近では1日の作業計画を立てられるようになりました。真空パックにする商品の種類や数は毎日違うので、これらを踏まえて計画を立てています。

職場で上司に「仕事を淡々とこなすね」と声を掛けてもらった時は、自分の仕事ぶりを見てもらっていると感じてうれしかったですね。一方で、今はまだ上司に言われて動くことも多いのが現状です。自分一人でも積極的に指示を出したり、現場の状況を把握したりすることができるようにしたいです。

Q&A

Q. 入社のきっかけは？

家賃補助が決め手に

高校時代に青森県内で就職先を探していて、業種は特に絞っていませんでした。求人を見てプライフーズを知り、一度見学。条件を満たせば家賃の8割を補助してくれる制度があることを知り、一人暮らしをしてみたかったので、就職を決めました。初任給でソファを買って、一人暮らしを楽しんでいます。

Q. 同期と仲がいい？

**休みの日に外食することも
女子は毎日一緒にランチ**

細谷プロセスセンターには、私も含めて同期が8人います。休みの日は一緒にごはんを食べに行くことも。その中でも女子4人は、職場でも同じテーブルで昼食を食べています。仕事のことやプライベートのことなど、何でも話せる仲です。



休日をもっと切り楽しみ仕事も頑張っています



次々と上がる花火に感動!

Q. 最近感動したことは？

大曲の花火を初鑑賞

旅行が好きで、今年の夏は秋田県に大曲の花火大会を見に行きました。初めて見ましたが、打ち上げ場所と席が思ったよりも近くて大迫力。これからも休みの日はいろいろな場所に旅行に行きたいです。



株式会社 みちのく庭園

八戸市河原木箕子渡15-3

●設立/1980年 ●従業員数/40人

〈業務概要〉造園、緑化工事、土木工事、エクステリア外構工事、生花・園芸資材の販売など

〈求める人材〉いくつになっても活躍できるスキルが身に付きます。誰かに感謝されて仕事することに興味のある方は、一緒に頑張りましょう。

見栄え良く剪定し

喜ばれるのがやりがい



ほり ひなせ 堀 日向生 さん (19)

職種：造園工（入社2年目）

所属：工事部

中学：八戸市立大館中学校

高校：青森県立久井農業高校 園芸科学科

一本一本違う木の形 センスは先輩から学ぶ

私の仕事は“庭師”。もともと植物が好きで、高校時代にみちのく庭園のパンフレットを見て造園に興味を湧いたので入社を決めました。

今は先輩たちとチームを組み、個人宅の植木を剪定したり芝を張ったりして美しい庭を作っています。自分が整えた木を、お客さまがきれいだと思ってくれることが何よりもうれしいです。

同じ種類の木でも形は一本一本違うので、切る時のアプローチの仕方さまざまです。見栄え良く切るためのセンスは、師匠である先輩たちの背中を見て学びました。今後は造園技能士の資格を取得し、この仕事をもっと深めていきたいと考えています。

Q&A

Q. どんな仕事をする会社？

大小さまざまな造園や外構工事

個人宅や店舗、公共施設などでの造園はもちろん、自然を生かした景観に合う外構工事も手掛けています。造園の仕事はもちろん面白いですが、今は“石積み”にも興味があります。さまざまな現場での仕事を通して、どんなスキルを高めていきたいです。

Q. 初任給で買った物は？

親へのプレゼントと自分のペット

親にはちょっと値段が張るお酒をプレゼント。とても喜んでくれました。そして自分のために買ったのは、ペットのコーンスネーク。最初は30センチほどだった体長は、1年以上たった今では1.2倍に成長しました。かわいくて癒やされます。



たぐさんの現場で腕を磨きました



コーンスネークの「カレ」です

Q. 休日は何してる？

友達や1人でのキャンプ

キャンプが好きです。友達と一緒にの時もあれば、ソロキャンプをすることも。自分で作って食べるご飯は、家での食事とはひと味違う魅力があります。



「美しく見せるには？」

考えながら手を動かす

私と仕事と一働く先輩

さかした しおう
坂下 史桜さん (19)

職種：造園工（入社2年目）
所属：工事部
中学：三沢市立第二中学校
高校：青森県立名久井農業高校 園芸科学科

石本来の美しさを
引き出す石垣造り

みちのく庭園は造園だけではなく、外構工事
も手掛けています。今、私が担当しているのは
“石積み”。多数の石をモルタルで接着しながら
石垣を作っていきます。

崩れないように石と石をしっかりと固定するの
は当然である一方、いかにも「人が手を掛けた」
という感じを出さず、石本来の美しさを見せる
ことも重要です。石のサイズは大小さまざま。
「次に積む石はこれにしよう」と考えながら手を
動かす作業は楽しいです。

そのほか、これまでにフェンスやカーポートの
設置、ウッドデッキの工事も手掛けました。お客
さまの快適な暮らしを、自分たちの技術でサポー
トできるこの仕事にやりがいを感じています。

Q&A

Q. 大切だと思う学校の授業は？

計算をするので数学は必須

高校時代、数学の授業で「√って何の役に立つの？」「絶対に使うことは
ない」と思っていました。しかし外構工事では多様な寸法を出すために計算
が必要です。その中では√を使う計算もあるので、数学はきちんと勉強し
た方がいいと思います。

Q. 仕事をする上で
心掛けていることは？

気さくな雰囲気
あいさつは自分から

見た目の印象で「怖い」と思われ
がちですが、自分からあいさつを
して、気軽に話しかけられるような
雰囲気を心掛けています。職場の
雰囲気も良く、現場では仲良く作業
をしています。



高校時代は学校で
花や野菜を育てました



好きな種目は
ダンベルカール

Q. リフレッシュ方法は？

筋トレでストレス発散！

会社のすぐ近くに南部山健康運動セン
ターがあるので、終業後はほぼ毎日筋トレ
に通ってストレス発散しています。効果が出
るのが早いダンベルカールが好きです。



八田グループ

八戸市諏訪1丁目15-1

●設立/1806年 ●従業員数/約200人

〈業務概要〉仏壇神佛具販売、葬儀請負並びに葬祭ホールの運営

〈求める人材〉謙虚、素直、感謝の心を大切に仕事をしています!共感できる方、人のために役立ちたいと思う方、お待ちしております!



発注や文書作成通し

円滑な葬儀を支える



さかのうえ あいり 坂ノ上 愛莉さん (20)

職種：八田グループ本部事務（入社2年目）
所属：典礼部
中学：八戸市立大館中学校
高校：八戸学院光星高校 普通科

ドラマで憧れた事務職 ゼロからのスタート

「事務職って、格好いいな」。ドラマで見た、オフィスで器用にパソコンを扱う人たちに憧れて事務職を志しました。しかし入社するまでパソコンの知識はゼロ。入社後に先輩が丁寧に教えてくれて、今では文書作成、表計算など必要なソフトは何でも使えるようになりました。

私が所属する典礼部は、葬儀が円滑に行われるように支える中枢部署です。葬儀の日程をお知らせする文書や請求書の作成、生花の発注、新聞に載せるお悔やみ情報の送信などを行っています。

八田にはたくさんの部署がありますが、私はやはり事務の仕事が一番好きです。ミスのないよう、丁寧に作業することを心掛けています。

Q. 一日の仕事内容は？

情報の共有と電話対応など

勤務時間は午前8時半～午後5時です。出勤したらず、夜のうちに亡くなった方の情報を社内で共有し、葬儀の準備を進めていきます。電話応対も事務職の重要な仕事。顔が見えない相手としっかりコミュニケーションが取れるよう、言葉遣いや話すスピードに気を付けています。

Q. この会社で学んだことは？

葬儀の知識やマナー身に付いた

若いうちは、葬儀に出る機会がありません。そのため、この仕事をしなければ全く分からなかった葬儀の知識やマナーを身に付けられたことは、自分にとって非常に大きいです。



雰囲気の良い職場で楽しく働いています



ハマっている漫画は「ある日、お姫様になっちゃった件について」

Q. 休みの日は何をしてる？

のんびり漫画を読んでいます

小学3年生から高校卒業まで、ずっとバスケット部でプレーしていて、今もたまにやっています。友達とのドライブも楽しいです。また、自宅にたくさんの漫画をコレクションしているので、のんびり読んでリフレッシュしています。



小幡建設工業株式会社

八戸市城下4丁目22-33

●設立/1960年 ●従業員数/39人

〈業務概要〉八戸市城下で土木・建築の工事管理監督、住宅における設計・現場管理を仕事とする総合建設会社

〈求める人材〉自責で物事を考え、周りに伝えることができる積極性のある方。



信頼される現場監督目指し

一生に一度の家造りに寄り添う

さわぐち さや 沢口 沙也さん (22)

職種：住宅における現場管理（入社4年目）
所属：建築住宅部 建築住宅サービス課
中学：八戸市立東中学校
高校：八戸工業大学第一高校 工業科建築コース

性別の壁を越え活躍したい 人と関われる仕事に魅力

家を建てるために必要な書類の作成や検査の準備のほか、現場では図面通りに工事が進んでいるかなどを確認します。多くの方にとって、住宅は一生に一度のお買い物。その家造りに関わり、完成後も長くお付き合いできることがうれしいです。私は人と話すのが好きなので、建築に携わるさまざまな業者さんと協力できる、魅力的な職業だと思っています。

男性が多い業界ですが、性別の壁を越えて活躍できる人になりたいです。力仕事を「やらなくても良いよ」と言われる時もありますが、私は「やりたいです!」とはっきり言います。この人の現場で働きたい、と思われる現場監督を目指して頑張ります。

Q&A

Q. この仕事に就いてうれしかったことは？

お客さまからの評価が励み

お客さまへのアンケートで「沢口さんの対応が良かった」と評価していただいた時は、やっていて良かったと思いました。自分の名前を覚えてもらえるとうれしいので、お客さまはもちろんですが、現場でも業者さん一人一人を会社名ではなく名前呼び、コミュニケーションを取るようになっています。

Q. 初めての給料やボーナスの使い道は？

親孝行し社会人の仲間入り実感

初めてのボーナスは両親にプレゼントしました。4人きょうだいで、同じく建築の仕事をしている姉の影響もあり、この業種を選びました。尊敬している姉や兄もそうしていたので、私も親に渡せた時は「社会人の一員になったのだな」と実感しました。



2級建築施工管理技士の取得に向け勉強中です

Q. オフの日のリフレッシュ方法は？

断然アウトドア派

外に出掛けることが好きで、先日、初めて横浜町でタイ釣りをしました。最近はキャンプに興味があります。友人と飲み会をしたり、辛いラーメンを食べに行ったりするのも大好き。お薦めのラーメン店があれば教えてください。



釣りにキャンプ、釣った魚はキャンプで食べる



タナカホーム株式会社

八戸市根城8丁目14-9
●設立/1973年 ●従業員数/53人

〈業務概要〉注文住宅事業、分譲住宅事業、不動産事業

〈求める人材〉明るく、積極的に仕事に向き合う人。笑顔であいさつができ、感謝の言葉が言える人。



コミュニケーション重視

できるだけ現場に足運ぶ



もとおり しょうま 本居 翔真 さん (25)

職種：現場監督（入社1年目）
所属：工務部工務課
中学：十和田市立甲東中学校
高校：青森県立十和田工業高校 建築科

お客さまからのありがとうがモチベーションUPに

地図に残る仕事がしたいと思い、建設業界を選びました。自分に関わった住宅でお客さまが快適に暮らしてくれることが、うれしいです。現場監督の主な仕事は、顧客や各業者との打ち合わせ、工程表の作成、工事の進捗管理、資材の発注など。できるだけ現場に顔を出して大工さんたちの声を聞き、他部署との連携も心掛けています。先輩たちは積極的に教えてくれ、分からないことは気軽に相談できます。同年代も多いので働きやすい職場です。

建設業界はきつい、汚い、危険の3Kのイメージもありますが、法律が改正されるなど労働環境は働きやすく変わってきています。やりがいがある仕事なので、興味を持つ人が増えてほしいです。

Q&A

Q. 大変だったことや失敗談は？

準備の大切さを失敗から学ぶ

自分が予想していた日程より資材が現場に届くのが遅くなり、周りの方々に迷惑を掛けてしまった時があります。その失敗から、注文した物がいつ届くかを調べる、前もって大工さんにどのタイミングで資材が欲しいかを確認するなど、事前の準備や一緒に働く人とのコミュニケーションの大切さを学びました。

Q. 仕事のために持っている資格は？

2級建築士取得が目標!

施工計画の作成や工程管理などを行うのに必要な2級建築施工管理技士を持っています。今の目標は、2級建築士の資格取得。自分で図面を描けるようになり、妻や子どものために早めにマイホームを建てたいです。



ミスがないよう
細心の注意を払っています

Q. 終業後や休日のリフレッシュ方法は？

小学校から続けているバスケ

小、中、高校の部活動はバスケットボール部に所属していました。今は十和田市のナイターチームで週2回練習し、数カ月に1回は大会に出ています。休みの日は家族と外出するほか、月1回程度、高校時代の友人と飲みに行くのも楽しみです。



友人との飲み会も好きです!



西浦水道建設工業株式会社

八戸市沼館1丁目7-38

●設立/1948年 ●従業員数/44人

〈業務概要〉管工事業

〈求める人材〉仕事を楽しんでできる人。
管工事業、土木事業に興味のある人。



自分の技術が形に残り

多くの人たちに役立つ



石和 葉大さん (19)

職種：配管工（入社2年目）
中学：八戸市立東中学校
高校：向陵高校 普通科

住宅や工場、ビルなどで ライフラインをつなぐ

配管工の父に連れられて、小学生の頃から現場を見ていました。徐々に興味が湧き、私も配管工の道へ。西浦水道は県内外で多くの仕事を手掛けていて、名が知れている設備会社です。現場に通っていた頃に顔見知りになった人も働いていて、安心感があったので入社しました。

配管工は水、ガス、油などライフラインのパイプをつなげて、多くの皆さんが便利に使えるようにする仕事です。現場は住宅からビル、ガソリンスタンド、工場、店舗などさまざま。まさらかな状態から始め、全てをつなげるまでには数カ月かかる場合もあります。長期出張に出るケースも多く苦労もありますが、やはり自分の技術が形として残るこの仕事は面白いです。

Q&A

Q. 仕事を通して身に付いたことは？

覚えたことが日常生活にも役立つ

冷え込みが厳しい日に欠かせない水抜きをはじめ、水漏れなど、日常生活でトラブルが起きた時の応急処置はできるようになりました。また、会社で資格取得を積極的に支援してくれます。これまでに玉掛け、移動式クレーンの資格を取りました。今は配管技能士の資格取得を目指しています。

Q. 仕事上の目標は？

作業を把握し 指示を出す「職長」

現場には、その日の作業内容を把握して現場にいる作業員に指示を出す「職長」がいます。今の自分にはそこまでできる技量はありませんが、憧れていますし、目標として存在です。



配管の手順は
先輩から教わりました

Q. 休日の過ごし方は？

買い物に行ったり 体を休めたりしています

小学生でサッカーを始め、今も社会人チームに入っています。学生のころは練習がきつく休みも少なかったですが、つらくても継続する力が身に付きました。また、休みの日は買い物に行ったりのんびり体を休めたりしています。



休日は愛犬の
散歩に出掛けます



北日本造船 株式会社

八戸市江陽3丁目1-25

●設立/1969年 ●従業員数/256人

〈業務概要〉鋼製船舶の建造

〈求める人材〉何事にも興味を持って取り組める方、物事に飽きずに取り組める方。



日常に欠かせない物を運ぶ船

生活を支えることに誇り



あおやま まさき
青山 雅樹 さん (21)

職種：工場内作業スタッフ（入社4年目）
 所属：機電課
 中学：新郷村立野沢中学校
 高校：青森県立名久井農業高校 環境システム科

スケールの大きい ものづくりに引かれて

小学校と高校の頃、北日本造船の工場を見学し、スケールの大きいものづくりに引かれました。特に高校時代は学校で溶接などを学んでいたため、実際に技術が使われている現場に興味を持ったことが入社を決め手です。

1隻の船を作るためには、鉄板を設計図の寸法通りに切断したブロックを多数積み重ねていきます。その工程の中で、エンジンルームの中の機械やプロペラ、かじ取り機を取り付けるのが私の仕事。試運転でエンジン回転数を上げた時の燃油、冷却水の温度計測にも携わります。

私たちが手掛けている船が運ぶのは、野菜や化学物質など日常に欠かせない物。生活を支えていることに誇りを持って仕事をしています。

Q&A

Q. 成長したと感じる時は？

先を読めるようになってきたこと

教えられたことを1回で覚えるのが苦手で、先輩に何度も聞きながら段取りを覚えていきました。今は作業の流れが分かってきたので、先を読んで次の作業の準備ができるようになりましたし、後輩に教える機会もあります。幅広い年代が一つのチームになり、何でも教えてくれる良い雰囲気だと感じています。

Q. 初めての給料で買った物は？

親にはお酒をプレゼント

初任給で親にお酒をプレゼントしました。また、こつこつ貯金して、欲しかった車を買いました。丁寧に洗車をし、大切に乘っています。まだ県外には行っていないですが、八戸市内や青森市、むつ市など県内でのドライブを楽しんでいます。



建造中の船の中は
まるでサングラス！



給料をためて買ったお気に入りの車です

Q. リフレッシュ方法は？

再開したバドミントン

高校時代は3年間バドミントンをやっていました。社会人になっていったん辞めてしまいましたが、昨年八戸市内のクラブで再開し、終業後に練習に行っています。大会にも出場しました。



八戸酒造株式会社

八戸市湊町本町9番地
●設立/1775年 ●従業員数/34人

〈業務概要〉日本酒他、果実酒や焼酎等の製造、販売、試飲会や各種イベントの開催

〈求める人材〉明るく積極的に仕事に向き合える方。笑顔であいさつでき、感謝の言葉を伝えられる方。地元で働きつつ魅力溢れる八戸のお酒、食文化を世界に広めたい方。



南部杜氏とうし 目指して奮闘

日本酒業界盛り上げたい

私としごと一働く先輩

なかそね きょうすけ
中曾根 恭介 さん (29)

職種：蔵人（入社11年目）
所属：製造部
中学：仙台市立富沢中学校
高校：八戸工業大学第一高校 普通科

自分で造ったお酒 商品化にやりがい

蔵人として酒造りに携わっています。お酒のレシピは基本的に蔵人のトップである杜氏が決めます。それに従ってこうじ作りや仕込み、調合などの作業をしますが、八戸酒造では、若手が一からコンセプトを考える「Mixseed Series(ミクシードシリーズ)」という企画が毎年あります。私も3回挑戦し、お客さまから「飲んでみたよ」「おいしかった」と言ってもらえた時は、すごくうれしかったです。

日本酒の製造は日本の伝統文化であり、産業でもあります。最近は酒蔵見学に来る外国人のお客さまも多く、海外でも注目されています。若い人たちにも日本酒や八戸酒造のことを知ってもらえるように、もっとアピールして日本酒業界を盛り上げていきたいです。

Q&A

Q. 仕事の目標は？

酒造りの知識深めたい

早ければ来年には「南部杜氏」の資格に挑戦したいと思っています。実技のほか、面接や小論文もあり、どんなお酒を造りたいかなどを問われるそうです。上司2人が既に取得しているので、自分も続けたいという気持ちが強いです。試験に向けて勉強することで、酒造りの知識をより深められると思っています。

Q. 学生時代にしておいて良かったことは？

野球部で 礼儀身に付ける

高校時代は硬式野球部でした。当時、監督には、あいさつをはじめ礼儀を身に付けるように厳しく指導してもらいました。それが社会人になって生かされ、入社1、2年目の時から出張に連れて行ってもらう機会などに恵まれたと思っています。



Q. 趣味は？

お酒に合う料理を研究

社会人になってから、お酒をもっと楽しみたいと思い自炊を始めました。仕事終わりでも気が付くと2時間くらいキッチンに立つこともあるほど、はまっています。自分が考えたお酒に合わせて料理するのも、この仕事ならではの楽しみです。





自衛隊青森地方協力本部 八戸地域事務所

八戸市内丸1丁目1-40

〈求める人材〉自衛隊には陸・海・空合わせて約100種類の仕事があり、自分の趣味や得意分野を活かせる一人一人のフィールドと可能性があります。健康であれば体力がなくても心配はいりません。募集から入隊までサポートしていきますのでお気軽にご連絡ください。

Work and me
私と仕事

国を守るための任務

責任感持って当たる



おの こうたろう 小野 浩太郎 さん (20)

職種：搬送通信手／陸士長（入隊3年目）
所属：陸上自衛隊 第101高射特科隊
中学：八戸市立下長中学校
高校：八戸工業大学第一高校
普通科 公務員コース

励まされ乗り越えた 初めての災害派遣

陸上自衛官として活躍している父を幼い頃から見ていて、自分も父のようになりたいと思い入隊しました。現在は搬送通信手として、ホークミサイルシステムの搬送通信器材および発電機の操作、維持を担っています。

複数のシェルターをつなぐ通信手がいないとミサイルを撃つことはできません。国を守るため、責任感を持って任に当たっています。

昨年、三沢市で鳥インフルエンザが発生した際は初めて災害派遣に出動。先輩方に励まされ、厳しい活動を乗り越えることができました。

教育や訓練に共に励む同期、先輩、後輩たちとは、本音を語り合える関係です。自身の成長にもつながり、日々充実しています。

Q. 自衛隊で働くことの魅力は？

普通の生活ではできない経験がたくさん

国の安全と平和を守ることが、自身に課せられた仕事であることです。また、小銃を取り扱ったり格闘訓練をしたりと、一般的な生活では体験できないことも多々あります。自衛隊には多様な職種があるので、自分の得意なことをしっかりと伸ばせる機会に恵まれています。

Q. 持っている資格は？

入隊後に取った 大型自動車免許

入隊後、駐屯地内の自動車教習所で大型自動車免許を取得しました。現在の部隊ではけん引免許も必要なので、いずれ取るつもりです。また、高校時代に取得した救急法の資格「赤十字ベーシックライフサポーター」を再取得しようと考えています。



失敗を恐れず
何事にも挑戦する
モットーです

Q. リフレッシュ方法は？

仲間との食事やスケボーなど

先輩や後輩と食事に行ったり、地元の友達と遊んだりしてリフレッシュしています。趣味はスケボーなどたくさん。普段は駐屯地内の隊舎で生活していますが、同部屋の後輩たちとも仲が良く、まるで合宿のようで楽しいです。



先輩後輩と
七戸でキャンプ

部隊紹介

- 第101高射特科隊:中距離地对空ミサイル部隊として、わが国に進攻する敵航空機の迎撃を任務とする部隊です。



- 第2整備補給隊:航空機の整備作業や部品、燃料等の補給を行う部隊です。



Work and me
私としごと 12



「安全第一」を心掛け

目指すはプロフェッショナル

私としごと 働く先輩

にしむら まな 西村 愛さん (20)

職種: 航空機整備員/海士長 (入隊2年目)
所属: 海上自衛隊 第2整備補給隊
中学: 階上町立階上中学校
高校: 八戸工業大学第二高校
情報ビジネスコース

海をパトロールする 航空機を整備・点検

公務員を目指すことを決意したのは、中学生の頃です。高校時代に基地見学に行ったことで自衛隊に興味を持ち、採用試験を受験して一般曹候補生として入隊しました。

八戸航空基地の任務は、P-3C哨戒機で空から日本の海をパトロールすることです。私は発着する航空機の誘導や整備・点検、タイヤ交換などを行っています。入隊するまで航空機や機械の知識は全くありませんでしたが、先輩に教わりながら覚えていきました。

心掛けていることは「安全第一」。今後は検査員、ブレーキマン、けん引車運転のための資格を取得し、整備のプロフェッショナルになることを目指しています。

Q&A

Q. 泳げなくても海上自衛官になれる?

教育隊でしっかり訓練します

海上自衛官は入隊後5カ月間、神奈川県にある横須賀教育隊で自衛隊員としての心構えやルールを学びます。その期間中は、腕立て伏せや持久走、水泳などの体力錬成も。私は当初50分泳げなかったのですが、教官の熱心な指導で泳げるようになりました。泳げない人も必ず泳げるようになるのが自衛隊の訓練です。

Q. 学生のうちにしておいたほうが良いことは?

身の回りのことは自分でできるように

自衛隊の生活では、自分の身の回りのことは自分でしっかりとできるようにすることが求められます。規則正しい生活やあいさつ、目上の人への言葉遣いに気を付けることはもちろん、アイロンがけや裁縫も人並みにできたほうが良いと思います。



縁の下の力持ちとして支えるのが整備の役割

Q. 趣味や特技は?

絵を描くことが得意

絵を描くことが好きで、「僕のヒーローアカデミア」や「進撃の巨人」などをモチーフに、ペンで描いています。また、小学2年生から書道習字を習っていて、師範資格を持っています。



絵を描くことが大好きです



株式会社 中村木材店

八戸市美保野13-246
 ●設立/1968年 ●従業員数/32人

〈業務概要〉建築資材卸売、サッシ販売・メンテナンス、2×4パネル製作、大工工事等

〈求める人材〉建築に興味があり、元気でやる気のある方。モノづくり等が好きな方。自分が携わった家が完成した時の達成感を共に味わいませんか？



中学生で夢見た天職

経験積むほどはまる仕事



うるしど たくや 漆戸 琢矢さん (32)

職種：大工工事（入社2年目）
 所属：工事課
 中学：八戸市立三条中学校
 高校：八戸工業大学第一高校 建築科

10年の節目でマイホーム 自らの手で建設

中学生の頃、高い所に登って骨組みを造っている大工さんを見て“一目ぼれ”し、この道を目指しました。大工としては14年目ですが、修行中の初めの数年はうまくいかず本当に必死。でも、歯を食いしばって頑張りました。

大工は骨組み、木材カット、外壁張りなど、あらゆる作業をします。1㎡単位で寸法を測り、ミスのないよう心掛けています。できることが増えると自分で家を建てられるので、私も就職して10年の節目でマイホームを建てました。本当にやればやるほど、はまっていく仕事です。

今後の目標は若手の育成です。自分の仕事が形として残り、お客さまに感謝されてやりがいがあるので、若い人に楽しさを伝えたいです。

Q&A

Q. 学生時代にしておいて良かったことは？

建築学び前向きにスタート

大工を目指していたので、八戸工業大学第一高校の建築科に進みました。高校で学んだおかげで、社会人になった時に前向きにスタートできたと思います。母校の後輩がこの道に進んでくれたらうれしいですし、学生時代は別のことを勉強して、その後、大工を目指す人も大歓迎。縁があれば一から育てていきたいです。

Q. この仕事に就いてうれしかったことは？

完工時は毎回感動

現場での作業が全て終わって撤収する時、最後に自分の道具を片付けて掃除機をかけます。掃除しながらぐるっと家の中を見渡した時、お客さまの要望が反映され、自分たちも求めていた仕上がりになっていると感動します。



ミスない仕事を心掛けています

Q. 趣味は何ですか？

老若男女で楽しめるボウリング

高校時代はボウリング部で、今でも続けています。週1回平日に練習していて、大会に出ることもあります。若い子から高齢の方まで一緒に楽しめるのが魅力ですね。最近は調子があまり良くありませんが、スコアのアベレージは190くらいです。



大会で優勝したことも！
 新聞に載ったことも！



エプソン アトミックス株式会社

八戸市河原木海岸4-44

●設立/1999年 ●従業員数/369人

〈業務概要〉金属粉末、金属射出成形部品、人工水晶原石の開発・製造・販売

〈求める人材〉様々なモノやコトに興味があり、自分自身で「こうすればもっとよくなる!」などの新しい発想を持ち、実現するために行動できる方を求めています。



人に役立つものづくりに誇り

仲間と共に技術磨く

Work and me
私としごと

14

私としごと一働く先輩

ひがしの ひろむ 東野 広夢 さん (22)

職種：製造職（金属粉末）（入社5年目）
所属：粉末第一製造部・SWAP1課
中学：階上町立階上中学校
高校：青森県立八戸工業高校 機械科

出来栄え左右する温度調整 現場は整理整頓を心掛け

スマートフォンやゲーム機などの電子部品に使用される金属粉末を製造しています。金属を溶かして粉末にする際に、炉の温度が少し違うだけで出来栄えが変わります。そこが難しくもあり、面白いところ。多くの人に役立つ最新機器のものづくりに関わっていることが誇りで。

3交代制の勤務体系なので、次の人に引き継ぐ時には、自分が一番作業したいと思う環境で仕事を終えるよう心掛けています。工具は整えて置く、中途半端に終わらせないなどです。

入社のかっかけは、高校のラグビー部の先輩に勧められたことです。人とのつながりだけでなく、厳しい練習に3年間耐えたことが仕事でも生かされています。

Q. 職場の雰囲気は？

同期でこつ教え合う

同年代が多くにぎやかです。仕事を覚えるために分からないことはとにかく先輩に聞きました。同期でもこつを教え合うなどしています。同期とは仕事以外でもご飯を食べに行ったり、家で遊んだりする仲です。うまくいかないことがあれば話し、また頑張ろうと思えるので、恵まれた環境だと思っています。

Q. 失敗談は？

設備知る大切さ痛感

自分の思い込みで機械の操作を間違え、試作品を壊してしまったことがあります。設備を把握していなかったことが原因で、以降はしっかり確認するようになりました。今後はトラブルにも対応できる力を身に付け、上に立てる人になれるよう頑張ります。



トラブルへの対応力を身に付けたい！



高校生から続けるラグビー

Q. リフレッシュ方法は？

体ぶつけ合いストレス発散

八戸ラグー-R.F.Cというラグビーの社会人チームに入っています。激しく体をぶつけ合うので、ストレス発散にもなります。中高生で部活動をしている人は、一生懸命やったことが自信になるので続けてほしいと思います。

Q&A



株式会社ハチカン

八戸市市川町下揚45-44

●設立/2004年 ●従業員数/736人

〈業務概要〉食料品製造業、冷凍食品・缶詰・瓶詰の製造

〈求める人材〉自主的に行動できる人。情熱を持って挑戦する姿勢を持つ人。



全国に食を届ける喜び

責任かみしめ安全管理を徹底

よこまち ゆうせい 横町 優成 さん (23)

職種：食品工場 製造管理 (入社1年目)
所属：冷食2課製造
中学：八戸市立長者中学校
高校：八戸工業大学第一高校 機械科
大学：八戸工業大学 工学部 機械工学科

一人前目指して励む日々 機械の操作は慎重に

八戸といえば、海産物をはじめとする食が有名です。地元就職を考えていた中で、八戸から全国に食品を届けられるハチカンで働きたいと思いました。工場では冷凍食品や缶詰などを製造していて、私はクリームコロッケやアメリカンドッグといった「フライ」と、「かき揚げ」のラインを担当。設備の操作やトラブルがないかの確認、一つ一つの商品の重量が規定通りかチェックすることなどが主な業務です。

少しの異常が大げがにつながる場合もあるので、機械を動かす時は特に注意を払っています。入社1年目で、これから覚えることはたくさんありますが、各ラインを管理する役割の「オペレーター」になるのが今の目標です。

Q. この仕事の面白いところは？

得意分野生かせる業務にやりがい

高校、大学は機械関係の学科でした。機械に触れるのが好きなので自分に合っている仕事だと思っています。入社して3、4か月後にはフォークリフトの免許を取らせてもらいました。分からないことはそのままにせず、先輩に聞いて忘れないようにメモしています。細かく丁寧に教えてくれるのでありがたいです。

Q. 初給料やボーナスはどう使った？

感謝を込めて 家族と食事

社会人になった区切りとして、初給料で家族にごちそうすると決めていました。両親、弟と焼き肉に行き、父親はビールを飲んでいましたが、私に遠慮したのか、飲むペースが遅かったように思います。みんなが喜んでくれてうれしかったです。



歳が近い同僚も多く、働きやすい職場です。

Q. オフの日の過ごし方は？

行き先決めずにドライブ

ドライブが好きで、今年は友人と宮城県の松島に車で行きました。景色が最高で良い思い出になりました。行き先を決めずに出掛けることがほとんどですが、あまり行ったことのない津軽方面にも足を伸ばしてみました。



最高でした！
松島の景色が

あなたは一人じゃない。file.05

Support Station File
サポステ利用者体験談

長い人生の中では、誰もが失敗したりつまづいたりする可能性があります。そんな時は一人で悩まず、専門家に相談しましょう。地域若者サポートステーション(愛称:サポステ)は、働くことに悩みを抱える若者のための相談機関。八戸市のはちのへ若者サポートステーションを実際に利用した人の体験談を紹介します。

「私は一人じゃない」を実感できる場所

のぞみさん
(30代後半・仮名)

- 憧れていた業界に就職するも、心を病み退職
- 自立相談窓口がきっかけでサポステへ
- サポステの紹介で職場体験したスーパーに就職



華やかな世界は厳しかった

幼い頃から芸能の仕事に憧れていて、裏方を目指して仙台の専門学校へ進学。卒業後はテレビ番組制作会社に就職しました。しかし表向きの華やかさとは裏腹に、厳しい言葉を投げられる日々。ある日「何もしたくない」と、急に体が動かなくなってしまったのです。

引きこもりを経て介護の道へ

退職して実家に戻り、半年ほど引きこもりました。その後さまざまな職を経て、たどり着いたのは介護職。資格も取り数年働きましたが、利用者の命に1人で関わる重圧に耐えられず、辞めることに。重い腰を上げて行った心療内科では「うつ病」と診断されました。

興味深いプログラム

しばらく実家で療養したら体調が安定してきたので、次の職を探すためにハローワークへ。そこで知った自立相談窓口に電話した時にサポステを紹介され、足を運びました。私にとって興味深かったのは、「大人のぬり絵」と、お寺で住職の説法を聞く講座です。

決して否定されない場所

今はサポステの職業体験で行ったスーパーで品出しを担当。一点集中型の私の性格に合っていて楽しいです。私はずっと、自分を卑下して生きてきました。しかしサポステでは、決して否定されることはありません。「私は一人じゃない」を実感できる場所でした。

スタッフからのひとこと Message

のぞみさんは介護の仕事をしながらか勉強し、資格も取得するほどの頑張り屋さん。現在の職場からは「真面目で即戦力になっている」とお墨付きをもらっています。就労後もサポステスタッフが職場に様子を見に行き、ステップアップできるよう支援しています。

こんな人は
サポステに
行ってみよう



はちのへ若者サポートステーション(通称サポステ)

若い人たちの職業的自立を支援する厚生労働省委託事業。利用対象者は、現在仕事に就いていない15~49歳の人とその家族で、登録が必要。利用・相談は無料。相談は予約制。

運営団体: 労働者協同組合ワーカーズコープ・センター事業団
住所: 八戸市十三日町4-1(十三日町バス停そば)
電話: 0178(51)8582 受付時間: 午前9時~午後5時半(日・祝日、年末年始は休み)
URL: <https://hachisapo.roukyou.gr.jp/>

ご利用は基本無料です!

サポステの支援の流れ



サポステ
地域若者サポートステーション

地元有力企業44社が参加 会場とオンラインで魅力に理解

八戸圏域を中心とした企業の人材確保に向け、デーリー東北新聞社は8月から10月にかけて、「リクルートラウンジ」の企業内容説明会を開きました。今回は新規6社を含め、幅広い業種の44社がエントリー。会場やオンラインでの開催に、高校生、大学生、転職希望の社会人らが参加しました。また、8月には同じ会場で「保護者のためのUターンセミナー」も実施し、参加者は地元就職の実情に理解を深めました。



八戸会場A 8/19 SAT
@八戸プラザアーバンホール

多様な地元企業に理解

学生や保護者、転職希望者らが来場しました。参加者は目当ての企業ブースを訪れ、担当者からそれぞれの企業の強みや、地元で働くことの魅力をじっくりと聞いていました。



八戸会場B 9/5 TUE
@八戸プラザアーバンホール

高校生530人が就活の参考に

青森県立八戸工業高、八戸商業高、八戸水産高と八戸工大一高、八戸工大二高の計5校から1,2年生約530人が団体参加しました。八戸工大一高2年の男子生徒は「じかに企業の話を知ることができて参考になった」と、就職活動の参考になっている様子でした。



オンライン開催
10/14 SAT・10/15 SUN

幅広い年代の人たちが参加

ビデオ会議システム「Zoom」(ズーム)を使い、オンラインで開催しました。地元企業で働くことを視野に入れている幅広い年代の人たちが参加し、企業の概要や展望、仕事内容、採用状況などに耳を傾けました。



同日開催: 保護者のためのUターンセミナー
8/19 SAT @八戸プラザアーバンホール

地元就職に向けた支援方法探る

子どものUターン就職を希望する保護者を対象に、Uターン経験者と企業の採用担当者らがトークセッションなどを行いました。Uターン経験者は「大手求人サイトでは地元企業の情報が得づらいため、家族の紹介やサポートが知るきっかけになる」と話していました。

「リクルートラウンジ2023」参加企業

青い森信用金庫/青森朝日放送株式会社/青森つばめプロパン販売株式会社/株式会社青森テレビ/株式会社アットマーク/株式会社あべはんグループ/株式会社一条工務店/エスプロモ株式会社/エプソンアトミックス株式会社/エム・ビー・エム・オペレーション株式会社/小幡建設工業株式会社/株式会社オリエンタルファーム/北日本造船株式会社/株式会社共同物流サービス/旭光通信システム株式会社/特別養護老人ホーム見心園/ササキグループ/株式会社サン・コンピュータ/株式会社サンデー/株式会社第一ホーム/タクミホーム株式会社/株式会社田名部組/株式会社デーリー東北新聞社/トヨタカローラ八戸株式会社/株式会社なかやま/株式会社七洋/株式会社ハチカン/八戸液化ガス株式会社/八戸酒造株式会社/八戸製錬株式会社/八戸中央青果株式会社/八戸通運株式会社/八戸燃料株式会社/八田グループ/株式会社フォーラム/プライフーズ株式会社/穂積建設工業株式会社/三浦建設工業株式会社/みちのく興業株式会社/三八五流通株式会社/山田設備機工株式会社/株式会社ユニバーズ/株式会社吉田産業/株式会社ライトカフェU.



企業トップのインタビューを掲載した特集紙面の一部

リクルートラウンジとは

<http://www.recruit-lounge.com/>

デーリー東北新聞社が展開する地域経済応援プロジェクトの一つで、2018年度にスタート。新聞と専用ウェブサイト、SNS、企業内容説明会などを連動させて、高校生や大学生、Uターン希望者、保護者など幅広い世代の方々に、地元企業の魅力を発信します。ウェブサイトでは参加企業の概要やトップのメッセージ動画を見ることができます。

Kanaeru 協賛企業・団体 (142社)

農業、林業

青森伐採レスキュー株式会社
株式会社 イチカワファーム
株式会社 曾我産業

鉱業、採石業、砂利採取業

八戸石材株式会社

建設業

有限会社 赤穂工務店
株式会社 伊藤建設工業
株式会社 HYテック
小幡建設工業株式会社
有限会社 柿崎塗装
株式会社 北奥羽電設工業
北日本海事興業株式会社
北日本計装株式会社
有限会社 工藤板金工業
小山建設工業株式会社
有限会社 山協電気工業
地代所建設株式会社
有限会社 下田環境管理
心成電通株式会社
株式会社 第一ホーム
田中電気工業株式会社
タナカホーム株式会社
株式会社 田名部組
有限会社 丹波工務店
東復建設株式会社
株式会社 トップテクノ リフォーム事業部
西浦水道建設工業株式会社
畑中建設工業株式会社
株式会社 古川建装
北辰工業株式会社
細谷地建装工業
穂積建設工業株式会社
丸井重機建設 株式会社
三浦建設工業株式会社
みちのく興業株式会社
株式会社 みちのく庭園
宮沢ハイテック工業 有限会社
陸奥工業株式会社
株式会社 山匠電気工業
山田設備機工株式会社

製造業

赤間印刷工業株式会社
エプソンアトミックス株式会社
エムエス工業株式会社
お菓子処 丸美屋
北日本造船株式会社
三信包装株式会社
新光印刷株式会社
株式会社 新菱 八戸工場
スターゼンミートプロセッサー株式会社 青森工場 三戸ビーフセンター
武輪水産株式会社
有限会社 丹野看板店

製造業

東北飼料株式会社
東北三吉工業株式会社
東北容器工業株式会社
八戸缶詰株式会社
八戸酒造株式会社
八戸製錬株式会社 八戸製錬所
プライファーズ株式会社

電気・ガス・熱供給・水道業

青森つばめプロパン販売株式会社

情報通信業

株式会社 アイテックシステム
株式会社 サン・コンピュータ

運輸業、郵便業

カクイ貨物急送有限会社
株式会社 共同物流サービス
シルバーフェリーサービス株式会社
新丸港運株式会社
八戸港湾運送株式会社
八戸通運株式会社
北部運送株式会社

卸売業、小売業

株式会社 アットマーク
有限会社 上平肉店
有限会社 オフィス・カワムラ
下沢食品株式会社
テクノオートリアル 八戸沼館店・パントラ店
TOTAL CAR SHOP LUCKY
株式会社 友和ホンダ販売
株式会社 中村木材店
株式会社 なかやま
株式会社 七尾家具百貨店
株式会社 七洋
八戸液化ガス株式会社
八戸ショッピングセンター ラピア
八戸中央青果株式会社
八戸燃料株式会社
フォレスト
株式会社 ユニバース
よこまちストア

金融業、保険業

青い森信用金庫
株式会社 青森銀行
住友生命保険相互会社 八戸支部
第一生命保険株式会社
野村證券株式会社 八戸支店
ピーチ保険サービス株式会社
明治安田生命保険相互会社 八戸支社
株式会社 リスクマネジメント

不動産業、物品賃貸業

東和ハウジング株式会社

不動産業、物品賃貸業

株式会社ほくと

学術研究、専門・技術サービス業

株式会社 岩沢測量コンサル
 ウェルネスワーク株式会社
 株式会社 エッグプランニング
 有限会社カメラの和弘
 さいがみ動物クリニック
 第一会計税理士法人
 西尾社会保険労務士事務所
 株式会社ニシキデザイン
 株式会社NEWS Agency(ニュース・エージェンシー)
 司法書士法人 わかば法律事務所

宿泊業、飲食サービス業

有限会社 日本の味 俵屋
 三八五フーズ株式会社

生活関連サービス業、娯楽業

有限会社クリーニングイルカ
 株式会社 眞照堂
 八戸白洗舎 八戸リネンサプライ有限会社
 八田グループ
 株式会社 山村総本店
 株式会社 山村陽一葬儀店

教育、学習支援業

英智学館株式会社 八戸白山台校
 学校法人光星学院
 株式会社 新教育センター
 社会福祉法人恵友会 認定こども園 すぎのこ保育園
 東北メディカル学院
 八戸看護専門学校
 学校法人八戸工業大学
 八戸市私立幼稚園協会
 八戸保健医療専門学校

医療、福祉

医療法人 弘仁会 於本病院

医療、福祉

兼田歯科クリニック
 社会福祉法人信和会
 医療法人 青仁会
 社会福祉法人徳望会 特別養護老人ホーム見心園
 社会福祉法人友の会 特別養護老人ホームほっとハウス
 八戸医療生活協同組合
 公益財団法人八戸市総合健診センター
 社会福祉法人 八陽会 特別養護老人ホーム 修光園
 社会医療法人 松平病院
 よしの整形外科

複合サービス事業

株式会社 セツペフィーロ

サービス業(他に分類されないもの)

奥羽クリーンテクノロジー株式会社
 ケミサプライ株式会社
 第一清掃株式会社
 株式会社 成商クリーンサービス
 株式会社 八戸インテリジェントプラザ(産業支援機関)
 八戸商工会議所

公務(他に分類されるものを除く)

自衛隊青森地方協力本部 八戸地域事務所
 八戸圏域水道企業団

協賛企業・団体の業種分類について

※「日本標準産業分類」を基に、全20業種に分類しています。

- | | |
|--|--|
| <input type="checkbox"/> 農業、林業 | <input type="checkbox"/> 不動産業、物品賃貸業 |
| <input type="checkbox"/> 漁業 | <input type="checkbox"/> 学術研究、専門・技術サービス業 |
| <input type="checkbox"/> 鉱業、採石業、砂利採取業 | <input type="checkbox"/> 宿泊業、飲食サービス業 |
| <input type="checkbox"/> 建設業 | <input type="checkbox"/> 生活関連サービス業、娯楽業 |
| <input type="checkbox"/> 製造業 | <input type="checkbox"/> 教育、学習支援業 |
| <input type="checkbox"/> 電気・ガス・熱供給・水道業 | <input type="checkbox"/> 医療、福祉 |
| <input type="checkbox"/> 情報通信業 | <input type="checkbox"/> 複合サービス事業 |
| <input type="checkbox"/> 運輸業、郵便業 | <input type="checkbox"/> サービス業(他に分類されないもの) |
| <input type="checkbox"/> 卸売業、小売業 | <input type="checkbox"/> 公務(他に分類されるものを除く) |
| <input type="checkbox"/> 金融業、保険業 | <input type="checkbox"/> 分類不能の産業 |

地域の未来を担う中高生と一緒に応援しませんか

Kanaeru 協賛企業・団体募集中

「カナエルはちのへ」は、八戸圏域に事業所を置く企業などからご協賛を得て制作・発行し、学校を通じて八戸市内の中学校・高校の全生徒や三戸郡内の高校の全生徒らに定期的に配布するキャリア教育支援誌です。発行の目的は次の通りです。

- ・中高生に、早いうちから自分の将来への関心や、「働くこと」「仕事」へのイメージを持ってもらい、社会的・職業的自立を促します。
- ・地元企業への親近感を育み、企業の認知度向上を図ります。
- ・これらによって雇用のミスマッチや早期離職の問題解決につなげ、地域経済を支える地元企業の人材確保を側面から支援します。

未来を担う中高生を育成する事業に賛同し、ご協賛いただける企業・団体を募集しています。

〈発行概要〉

仕様…A4判、基本32ページ、オールカラー
 発行回数…年2回
 発行部数…16,000部
 配布先…八戸圏域の高校、八戸市内の中学校、
 高等専門学校、特別支援学校および
 協賛企業・団体など
 価格…無料

〈問い合わせ先〉

デーリー東北新聞社 カナエルはちのへ協賛担当
 電話 0178(80)7095 FAX 0178(24)4619
 メールアドレス kanaeru@daily-tohoku.co.jp



令和5年度 高校生による地元企業魅力発見体験事業

八戸市商工労働まちづくり部 産業労政課

CHARM EIGHT

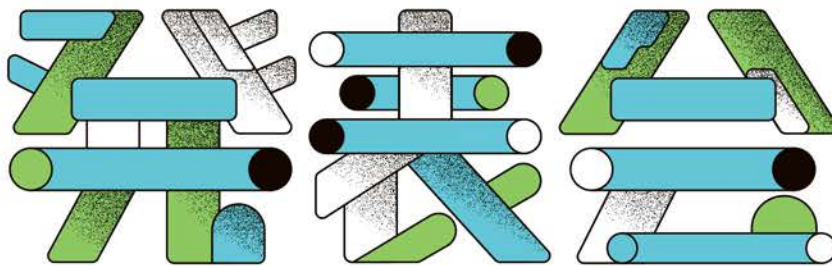
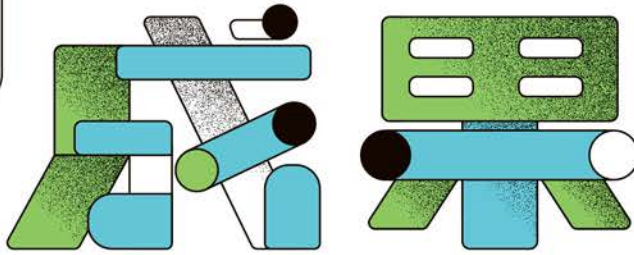

参加高校

八戸聖ウルスラ学院高等学校
青森県立八戸高等学校
八戸工業大学第二高等学校
青森県立八戸東高等学校

協力企業

株式会社よこまち
株式会社宝幸 八戸工場
プライフーズ株式会社
株式会社サンデー
株式会社吉田産業 八戸支店
株式会社金入
株式会社ユニバース
旭光通信システム株式会社
有限会社八戸重工商事
株式会社アイティークレスト
株式会社共同物流サービス
株式会社ハチカン
北辰工業株式会社
特別養護老人ホーム見心園
株式会社ライトカフェU.
桜緑業株式会社

しらべる

みつける

まとめる

高校生が見つけた八戸の魅力

2024.1.21.sun

チャームエイト成果発表会

八戸市内の高校生たちが調査した八戸市の企業と地域の暮らしやすさについて発表します。さらに八戸市で暮らし、仕事をしているUターン経験者を交えて、八戸市の魅力をテーマにトークセッションを行います。

時間 14:00~16:30(開場・受付13:30)

会場 デーリー東北新聞社 6Fメディアホール[定員130名]

- 参加対象
- ・参加生徒、参加学校関係者、参加生徒の保護者
 - ・協力企業、八戸市の団体・企業
 - ・八戸市とその近隣の高校の生徒と高校の関係者(保護者・教師)
 - ・その他当事業にご興味のある方

当日の様子を後日、YouTubeで視聴できます。

2/9(金)~公開予定
成果発表会の視聴について
<https://8miryoku.com/>



申込方法

右記QRコードのGoogleフォームからお申込みいただけます。

締切 2024.1.15.mon



申込・問い合わせ窓口

〒031-8601 デーリー東北新聞社地域ビジネス局「チャームエイト」事務局
TEL:0178-80-7095 FAX:0178-24-4619 Mail:info@8miryoku.com

Kanaeru カナエルはちのへ

この「カナエルはちのへ」は、中高生の皆さんに近い世代を中心に、さまざまな人が登場します。そうした人たちの姿を通して、自分が暮らす地域にどのような仕事や働く場があるのかを知ってほしい、自分の将来を考えるためのきっかけにしてほしい。そんな思いで2019年2月に創刊しました。

何かを「かなえる(叶える)」のは皆さん自身です。
この冊子が少しでもその役に立つことを心より願っています。

「カナエルはちのへ」は発行部数16,000部 八戸市内を中心に、中学・高校などに配布

読者の声 2023年6月号(第10号)アンケートより

●将来自分のお店を持ちたいと考えているので、飲食店開業までの道のりの記事を読んで、未来のビジョンがより明確になったと思います(高1) ●私と同年代の人が夢に向かって頑張っている記事を見て、私も将来についてもっと考えていきたいと思います(高1) ●分かりやすい内容でした(中1) ●飲食店経営の記事が面白かったです。特にコロナ禍での経営の話が興味深く、楽しさと経営の両立の難しさを感じました(保護者)

アンケートにご協力ください

右記のアンケートフォームより、必要事項を記入の上、お送りください。
お答えいただいた方の中から抽選で10名様に図書カード(1,000円分)と
デーリー東北新聞社公式キャラクター「デリオン」のクリアファイルをセットでプレゼントいたします。



プレゼント応募締め切り 2024年3月31日

- ・アンケートには中高生の他、保護者、教職員・学校関係者、協賛企業・団体関係者もお答えいただけます。
- ・当選者の発表は賞品の発送をもって代えさせていただきます。
- ・アンケートの回答内容は、誌面やSNSに掲載させていただく場合があります(お名前など、個人が特定される情報は掲載いたしません)。

編集後記

●旅行会社の仕事を探るため修学旅行に密着しました。大人になってから250人近い団体が京都や大阪に行くことは、添乗しない限りなかったと思います。学生時代の旅はとても貴重。そんな経験に寄り添える魅力的な職業だと思いました(ゆ)

●カナエルはちのへの中心コンテンツといえば「私としごと」。今回もたくさんの企業に伺って取材をすることができました。さまざまな仕事を通して地元の発展を支えている皆さんのストーリーは、本当に興味深いと感じています(る)

次号No.12は2024年6月発行予定

※本誌に掲載されている原稿、写真、イラスト、図版など記事の一部あるいは全部を、無断で転載、複製、使用することを禁止します。

〈発行概要〉

仕様…A4判、基本32ページ、オールカラー
発行回数…年2回

配布先…八戸圏域の高校、八戸市内の中学校、高等専門学校、特別支援学校および協賛企業・団体など

価格…無料

〈後援団体〉

八戸市／八戸市教育委員会／青森県三八地域
県民局／三八地区高等学校長協会／八戸商工
会議所／八戸鉄工連合会／八戸機械工業会／
八戸地区雇用対策協議会(順不同)

〈取材協力〉

JTB総合提携店デーリー東北たびぐ／青森県
立八戸北高校／八戸市立湊中学校／八戸地域
高度技術振興センター／八戸市少年少女発明ク
ラブ／はちのへ若者サポートステーション
(順不同)

〈発行日〉

2023年12月15日

〈発行人〉

広瀬 知明

〈発行所〉

株式会社デーリー東北新聞社 地域ビジネス局
〒031-8601 青森県八戸市城下1丁目3-12
電話 0178(80)7095

デーリー東北新聞社



若者の夢を
応援する
プラットフォーム



デーリー東北「みらいパス」誕生

「地域とともに宣言」のもと、皆さまとともに未来へ歩むデーリー東北新聞社は、キャリア支援関連事業を分かりやすく整理し、情報にアクセスしやすくするためのプラットフォームを立ち上げました。名付けて「デーリー東北みらいパス」。志望校への合格「pass」と、目指す進路「path」が実現するように、との願いを込めました。

若者の力は地域の宝。一人一人の輝く未来を、デーリー東北新聞社は応援し続けます。

小中学生向け

わくわく八戸

小中学生が地元事業所で職業体験や見学を行い、楽しみながら仕事に対する興味を持ってもらえるイベントです。

子ども仕事体験フェア



中高生向け

カナエルはちのへ (6月、12月)

地元企業で働く先輩のインタビューなどを掲載する情報誌。年2回、八戸圏域の中学・高校を通じて生徒に無料配布しています。

私の仕事は...



高校生向け

大学進学説明会

有名大学の入試担当者が一堂に会し、高校生や保護者に各大学の特色や入試問題の出題傾向などの情報提供を行います。



高校、大学、社会人向け

リクルートラウンジ (8~10月)

八戸市内の会場とオンラインで実施する企業内容説明会。新聞紙面に企業トップのインタビューも掲載し、企業への理解を深めます。

デーリー東北



高校、大学、社会人向け

保護者のための Uターンセミナー

Uターン就職を希望する本人や保護者が対象のセミナー。サポートのこつや自治体の補助金など、役立つ情報を提供します。

ユー



CHECK



みらいパス 検索